

Biblioteca Nacional



512646



BIBLIOTECA NACIONAL
DE CHILE

Sección Chilena.....

Volúmenes de la obra..... (8 Piezas)

10. (373-4)

Ubicación

INDICE.

- 1.- 6a. Escuela de temporada. Dos en una.
- 2.- Salitre, Normas para su aplicación.
- 3.- Guía turística de los balnearios del litoral central.
- ~~4.- Usted y si cerveza~~
- 4.- Bolsa de comercio. Reseña de comercio.
- 5.- Bolsa de comercio. Handbook of Stocks.
- 6.- Reseña de valores bursátiles.
- 7.- Monoplax.
- 8.- Nitrato natural de Chile (Salitre)



G U I A T U R I S T I C A
D E L O S
B A L N E A R I O S D E L L I T O R A L C E N T R A L

1ª Edición

DE 5.000 EJEMPLARES

Dedicada al
CAMPEONATO MUNDIAL DE FUTBOL
— COPA JULES RIMET —
1962

BAJO LOS AUSPICIOS DE LA HONORABLE
JUNTA DE ADELANTO DE CARTAGENA

Derechos de propiedad intelectual N° 24149.

Dirección: EDUARDO MC MANUS RAVEST.
Casilla II, Cartagena — Casilla 10366, Santiago.

G U Í A T U R Í S T I C A
D E L O S
B A Ñ E A R I O S D E L L I T O R A L C E N T R A L

1ª Edición

10 EJEMPLARES

Esta Guía Turística rinde un homenaje póstumo al Presidente del Comité Ejecutivo Chileno del Mundial de Fútbol, don

CARLOS DITTBORN PINTO

a quien el Fútbol chileno debe un reconocimiento permanente por haber organizado y conseguido para Chile la disputa de la Copa Jules Rimet 1962.

PROLOGO

Me es muy grato presentar a la consideración de los lectores, esta Guía Turística de los Balnearios del Litoral Central. Está auspiciada por la H. Junta de Adelanto de Cartagena, y con la anuencia de la Gobernación Departamental de San Antonio, en conocimiento de las Ilustres Municipalidades que componen la Asociación de Municipalidades del Litoral Central, y con el permiso de la Cámara de Comercio de San Antonio.

Como toda obra de esta índole, el objeto primordial es la de informar al viajero o turista en general sobre las ventajas y pormenores que obtiene un viajante a esta zona, los encantos y bellezas naturales que ofrece, sus playas llenas de entretenimientos que, como consecuencia, proporcionan una estada agradable, cuajada de satisfacciones.

Está compuesta de tres partes:

GENERALIDADES.— En la cual se destacan, en general y en particular, los balnearios y lugares pintorescos y de atracción recreativa; profesional, comercial e industrial; guía hotelera, con sus

precios y comodidades, que ofrecen hoteles y residenciales; cuadro climático anual; cuadro estadístico de las distancias más cortas entre ciudades, con indicación del kilometraje respectivo; itinerarios de Ferrocarriles y de Empresas privadas de locomoción colectiva, con sus respectivas tarifas.

ARTES Y LETRAS.— Se publican algunas poesías de diferentes poetas, los cuales cantan a la naturaleza sus emociones caprichosas; y es natural, en esta tierra chilena, en esta costa central, su cielo y sus apacibles mares, han hecho cantar al poeta, copiar al pintor los más hermosos colores del paisaje que le brinda la natura.

MUNDIAL DE FUTBOL.— Después de una reseña, en la cual se ofrece al lector la forma cómo se inició el Campeonato Mundial de Fútbol, la sorpresa de sus dirigentes, la organización del Campeonato mismo, se indica el Programa General y Total, y además se acompaña un cuadro para que el aficionado pueda seguir la competencia hasta el fi-

nal del Campeonato por la Copa del Mundo, Jules Rimet.

Esta Guía está decorada con fotografías tamaño una página, de toda la región que compone la Costa Azul de Chile, fotos de los Estadios sedes y subsedes, y también lleva un plano indicador de ciudades, pueblos, ríos, lagos, línea férrea, rutas automovilísticas, de toda la zona.

Agradezco como Director, muy sinceramente, la acogida brindada por el señor Gobernador, los señores Alcaldes y

Almacenes París

23 DEPARTAMENTOS CON
TODO PARA EL HOGAR
Y LA FAMILIA.

Almacenes París

— ALAMEDA Y SAN ANTONIO —

Regidores de las Municipalidades, la H. Junta de Adelanto de Cartagena, como asimismo la de connotados vecinos de Cartagena, Las Cruces, El Quisco, San Antonio y Santo Domingo. Todas estas autoridades y amigos, con sus elogios para esta obra, han estimulado mi labor, que se une a la de los vecinos de Cartagena, mi residencia, la de hacer progresar esta zona olvidada por el Gran Santiago, que aprovecha solamente la época de verano para recrearse en nuestras hermosas costas, llamadas con justicia la Costa Azul de Chile.

Textil "CUPIDO"

DEPOSITO N° 2

Jorge Mc Manus Ravest

Artículos para Bebés
Niños, Damas y Caballeros

Irarrázaval 2764 — Teléfono 43853

(ÑUÑO A)
S A N T I A G O

GOBERNACION DEPARTAMENTAL DE SAN ANTONIO

El día 11 de Octubre del año 1743 se fundó la Villa de San José de Logroño de Melipilla. Esta fundación fue aprobada por la Real Cédula de 29 de Julio de 1749, por don José Antonio Manzo de Velasco. Sirvió de base un pequeño poblado que formó una fábrica de paños que estaba establecida desde 1603 a 1605, por el entonces Gobernador don Alonso de Rivera.

Después que pasaron largos años, durante los cuales los españoles colonizaron nuestra tierra, viene un período de organización territorial, y es así que después, según Geografía de Espinoza, figuran por el año 1902 las Municipalidades de Melipilla, San Francisco El Monte, Curacaví, San Antonio, Chocalán, Loica, Alhué, Cartagena y María Pinto, las que formaban el Departamento de Melipilla y que tenía, entonces, una población de 4.286 habitantes.

De esta narración histórica se desprende que San Antonio, o Puerto Nue-

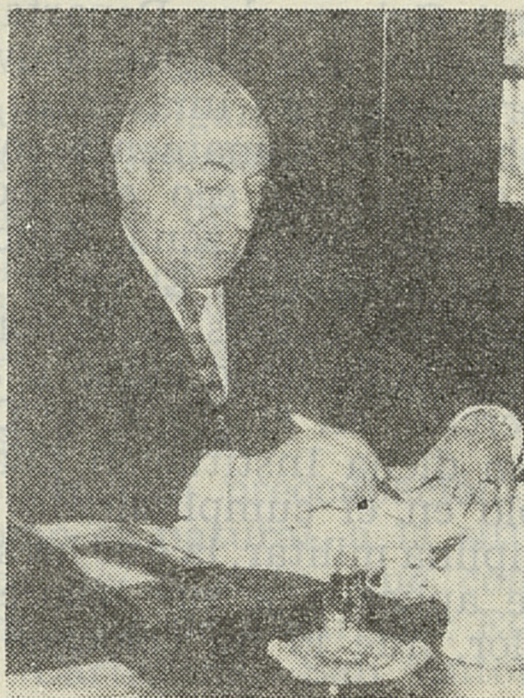

vo, como era llamado, $33^{\circ} 34' 13''$ de latitud Sur, y $71^{\circ} 37' 33''$ de longitud Oeste, por su ubicación, se encuentra en el centro de todos estos pueblos y balnearios del Litoral Central. Sus Gobiernos Departamentales se han preocupado de sus adelantos, y han ido solucionando to-

dos los problemas de su jurisdicción, a medida que se han ido presentando, y con los medios de que se ha dispuesto.

El actual Gobernador Departamental de San Antonio, don Miguel Stiven Silva, hombre tenaz, de una gran capacidad, y sobre todo sumamente comprensivo, ha encontrado eco en todos los círculos sociales de la zona, donde goza de especiales simpatías. El señor Stiven ha desempeñado cargos de importancia, después que hubo dado curso a su retiro del Ejército, en el grado de Coronel, dejando en dicha Institución una estela de ejemplo en el cumplimiento del deber y disciplina militar, la que ha sido ampliamente aplicada a sus labores como Gobernador, que lo ha colocado en un

sitial de respeto y especiales consideraciones

Durante su mandato, de más o menos dos y medio años que lleva, ha podido conseguir ante el Supremo Gobierno, gracias a sus desvelos y gestiones, la realización de obras de sumo interés y beneficio para la zona.

Esta Guía Turística se hace un deber en hacer resaltar los méritos de este probo funcionario y buen Jefe, que ha sabido conquistar el aprecio de cuantos hemos tenido el honor de conocerlo. Es por esta razón que deseamos para él nuestros mejores votos, para que todas sus aspiraciones, que sabemos que son y serán siempre en beneficio de ésta, su zona, se vean cumplidos en toda su integridad

Organización

JURIDICO CONTABLE

Vega, Rojas y Aguilar Ltda.

ANGAMOS 1456 — FONOS 32005

SAN ANTONIO

AV. CARTAGENA 311 — FONOS 31627

CASILLA 36

CARTAGENA

Pedro Cortés Guzmán

CORREDOR DE PROPIEDADES

INSC. 1.089

Fonos: Of. 31635 — Res. 31387

Casilla 28

Av. Cartagena 311

Cartagena

LA JUNTA DE ADELANTO DE CARTAGENA Y EL PROGRESO DEL LITORAL CENTRAL

La Junta de Adelanto de Cartagena nació como la expresión de los anhelos de toda una Comuna por superar sus posibilidades. Y no se ha limitado a abarcar sólo los deslindes territoriales de ella, sino que ha tratado de ampliar su acción a todo el Litoral Central. De ahí que se considere que ha traspasado sus propias fronteras, para adentrarse en las de las Comunas vecinas, en el laudable afán de luchar por su progreso, codo a codo con ellas.

El 1º de Abril de 1961 un grupo de vecinos, animados de estos elevados propósitos, echaba las bases de constitución de la Junta de Adelanto, en una sala de la Escuela Hogar de Cartagena. Y desde esa primera reunión pudo advertirse en sus fundadores un resuelto espíritu por vencer todos los obstáculos que se oponen a que Cartagena y demás Comunas del Litoral Central se empinen por sobre sus exiguos presupuestos mu-

nicipales y salgan airoosas en sus aspiraciones progresistas.

El estudio de los principales problemas que las afectan para hacerlos presentes a los Poderes Públicos, ha sido la base de sustentación de la marcha de la Junta de Adelanto, con vistas siempre al bienestar general.

La principal preocupación ha derivado, como es natural, a la situación económica de la zona, que comprende a las Comunas de Algarrobo, El Quisco, El Tabo, Cartagena, San Antonio, Santo Domingo y Navidad. La economía regional tiene como base el turismo, que dura apenas dos meses, en la temporada de verano. En este lapso, la población, que vive de esta actividad, debe reunir los recursos que le permitirán subsistir durante los diez meses restantes.

Los estudios que ha hecho la Junta de Adelanto y los proyectos que ha elaborado, tienden precisamente a dotar a la

zona de actividades permanentes, que no disminuyan en todo el año y que se acrecentarían, como es lógico, en los meses de verano. La población no estaría a expensas, pues, exclusivamente, como hasta ahora, de la temporada veraniega.

Una zona que no se puede industrializar hasta que no esté en funciones la Planta Hidroeléctrica de Rapel, que será la mayor que construya la ENDESA en el país, debiera ser dotada de los medios necesarios que le permitan superar la larga etapa que falta para que se produzca este acontecimiento, en cinco o seis años más. De ahí que las Comunas del Litoral Central esperen con renovada confianza en que serán escuchadas, al fin, por los Poderes Públicos

Luis Vargas Salinas

Artículos de Aseo

M i m b r e

PRECIOS ECONOMICOS
CONSULTE SIN COMPROMISO

Irarrázaval 2594 - Ñuñoa

Es gratísimo hacer un somero balance del camino recorrido en un año de trabajo. Para la Junta de Adelanto de Cartagena es el comienzo de una acción que tiene por finalidad alcanzar la meta que permita a la zona mostrar un rostro más acogedor y ofrecer mayores comodidades al millón de santiaguinos que, año a año, refrescan sus cuerpos en las saludables aguas del Pacífico y renuevan sus fuerzas espirituales para continuar en la obra de construir, con nuevos bríos, el progreso de Chile, en todas sus manifestaciones.

Y en esta acción la Junta de Adelanto cuenta con la ayuda efectiva y entusiasta del Centro de Amigos de Cartagena, que funciona en Santiago en el Círculo de Periodistas.

Firma Constructora

M C M A N U S

Arquitecto — Ingeniero —
C. Civil.

PLAN HABITACIONAL DFL N° 2
Especialidad: Concreto armado.

Teléfono 461644 — Stgo.

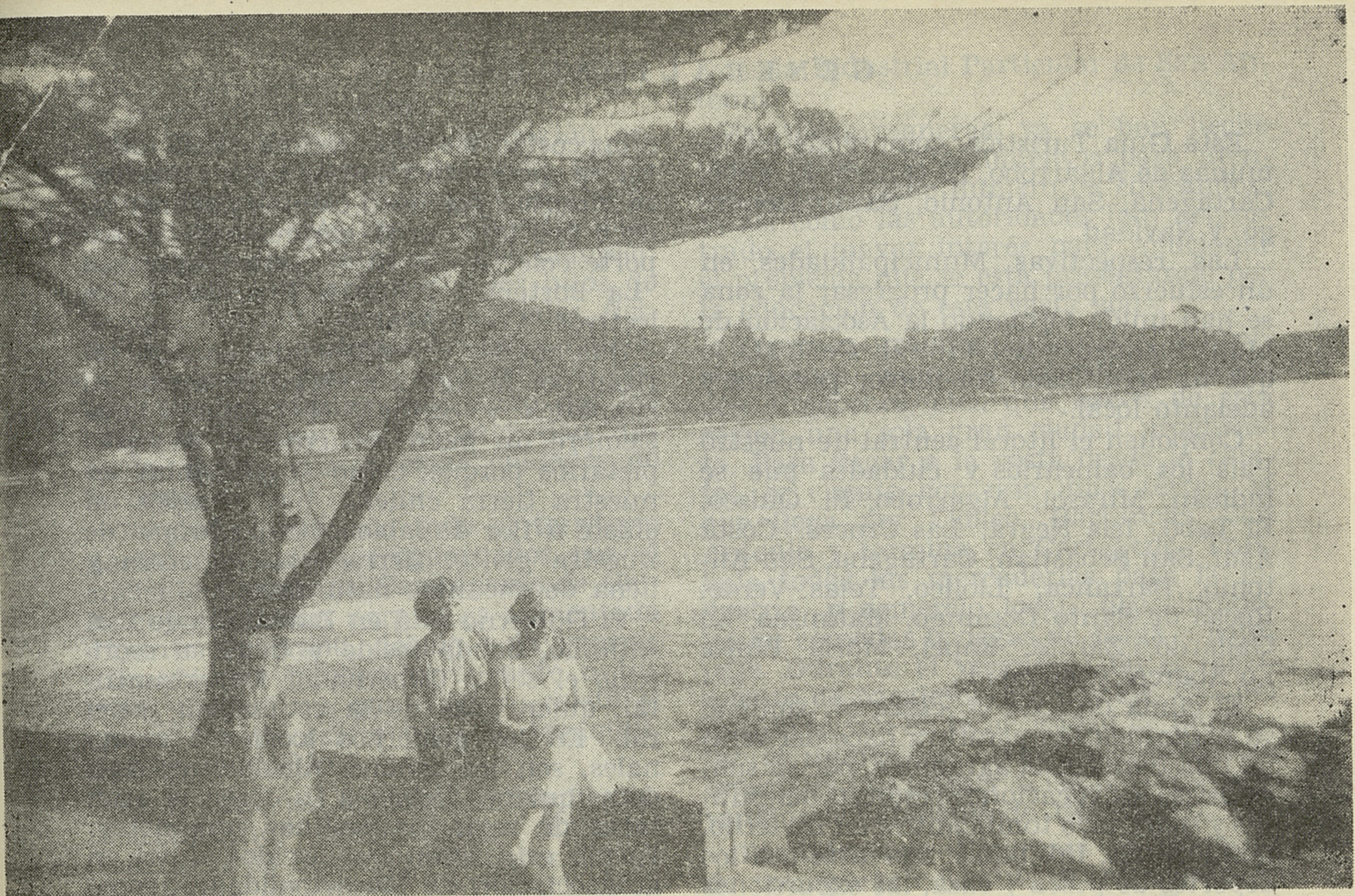

UN LUGAR DE LA COSTA CENTRAL

G E N E R A L I D A D E S

Esta Guía Turística, comprende las Comunas de Algarrobo, El Quisco, El Tabo, Cartagena, San Antonio, Santo Domingo, y Navidad.

Las respectivas Municipalidades, en un esfuerzo por hacer progresar la zona se han unido formando la Asociación de Municipalidades del Litoral Central, lo que ha significado un mayor porvenir y adelanto local.-

Conponen el litoral central de nuestro País los balnearios y ciudades que se indican: Mirasol, Algarrobo, El Quisco, El Tabo, Isla Negra, Las Cruces, Costa Azul, San Sebastian, Cartagena, San Antonio, Barranca, Llolleo, Tejas Verde, Rocas de Santo Domingo, Matanzas, Lo Gallardo, Zárate, Rapel, Maria Pinto, Lo Abarca y Navidad.-

El clima de toda la -costa es -similar; su magnífica temperatura hace del verano una temporada agradable, por su suave brisa, las vacaciones resultan magníficas y sobre todo tonificantes; en Invierno, no hace frío, Ud. puede recrearse con los deportes de pesca y caza, las excursiones el yachting etc.. Es de hacer notar que

estas costas, las más cercanas de la Capital, se encuentra sólo una hora y cuarenta minutos, por buen camino pavimentado o por ferrocarril, empresas de transporte colectivo, a bajo costo, Empresas "La Porteña", Pullman Bus, Taxis Colectivos "Costa Azul".

Sus hoteles y residenciales se caracterizan por la forma especial de atención, simpática y cordial; el pasajero lleva siempre un buen recuerdo de sus propietarios porque, como es costumbre en nuestra tierra chilena, hay siempre un chiste a flor de labios, chispa propia de nuestra gente; tierra esta, generosa y llena de encantos naturales.

El Gobierno está en Barrancas de San Antonio, donde reside y tiene su escritorio el señor Gobernador Departamental, quien goza de la estimación general. En los gobiernos locales o comunales, son los señores Alcaldes y Regidores quienes tienen a su cargo la gran tarea de regir los destinos comunales. Es por esta razón que, unidos ahora en la Asociación de Municipalidades, como se expresa anteriormente, podrán obte-

ner a corto plazo un adelanto enorme de beneficio para todos.

En Tejas Verdes, hermosa región colindante con el río Maipo, está ubicada la Escuela de Ingenieros Militares, unidad que cuenta con la simpatía unánime del pueblo, ya que en ella cumplen sus deberes militares todos los hijos de la zona. Durante los actos oficiales, fiestas nacionales o efemérides de la Patria, se ve nuestro Ejército representado por esta Unidad Militar, desfilando por las calles de Lolleo, Barrancas y San Antonio, dando vida a estas ciudades de la costa.

También, como en todo el territorio nacional, estamos resguardados por el eficiente Cuerpo de Carabineros de Chile, cuya dotación normal es aumentada durante el verano, debido a la enorme afluencia de público veraneante o turista; de manera que siempre existe el orden, tan necesario para la tranquilidad de un pueblo.

La Instrucción cuenta con muchos establecimientos educacionales, Escuelas Superiores de Hombres y Mujeres, Liceos Fiscales y Particulares y otros establecimientos de educación superior, como la

Escuela Industrial Particular de San Antonio.

De todas maneras, ya se han hecho pocos estos establecimientos para atender a un enorme número de educandos; es así como las autoridades han demostrado el mayor interés para solucionar el problema que se está presentando por la educación de esta vasta zona.

Tenemos grandes Industrias, Comercio, Banca, Empresas Marítimas, grandes Almacenes, etc., que hacen de esta región una sola gran ciudad progresista. Para llegar a la costa desde la capital, se cuenta con una línea férrea, la que llega por Lolleo, Barrancas, San Antonio y termina en Cartagena. Traslada todas las mercaderías para la industria y comercio local, depositándolas en cómodas bodegas de carga y equipaje. Durante el verano es tal el movimiento de pasajeros, que los FF. CC. del Estado se ven en la necesidad de aumentar el número de trenes excursionistas especiales, para traer a las playas a una verdadera caravana de turistas.

También hay Empresas particulares de transporte colectivo de pasajeros, la Empresa "Pullman Bus", la Empresa

“La Porteña” y la de Taxis Colectivos “Costa Azul”; como se puede apreciar, un pasajero puede venir a conocer estas costas con el mayor confort, que ofrecen estas empresas.

Caminos carreteros pavimentados, hay desde Santiago, y de Valparaíso pasando por Casablanca. Existe un camino carretero que une todos los balnearios, que por su hermosura, sus paisajes, la vista de mar y campo que ofrece, constituye una de las grandes atracciones turísticas, el panorama que presenta en cada tramo que se recorre, proporciona al turista un verdadero placer. En un plano adjunto a esta Guía, Ud. encontrará todos los caminos principales, troncales y adyacentes que unen los diversos puntos indicados.

Por último, se puede manifestar al lector que la afición a los viajes de turismo se intensifica cada vez más y más, a medida que aumentan las facilidades y comodidades que las grandes empresas de turismo ofrecen, tanto por el traslado de un punto a otro, como del confort y facilidad en los pagos y precios módicos. Estos viajes de turismo cons-

tituyen una fuente de riqueza para los países que, como el nuestro, poseen una espléndida belleza natural. Es por esta razón que se organizan grandes viajes alrededor del mundo, y que naturalmente deben llegar a este país, situado en el punto más extremo de nuestro globo terráqueo.

Aquí en Chile, país privilegiado como ninguno para esta fuente de riqueza, de clima ideal, suave y benigno, sin invierno ni veranos rigurosos, con ciudades que ya se pueden comparar con las más modernas de Europa y EE. UU. de Norteamérica, se encuentra no sólo el confort, hermosas calles urbanizadas, sus hoteles, restaurantes y toda clase de entretenimientos, de manera que se puede ofrecer al viajero la seguridad más completa de un saludable bienestar. En cuanto a sus productos, podemos considerar sus sabrosas y exquisitas frutas; en el Norte, tropicales, y de tanta variedad en el Centro y Sur del país. Lo que es prodigioso en Chile, es la naturaleza imponente y en su belleza en los más variados aspectos que presenta en general. En la zona central hay un sinnúmero de parajes de turismo que visitar, y en lo

que concierne a esta Guía Turística, destacamos los hermosos balnearios de Chile central.

No sin razón, en un artículo publicado por "El Mercurio" en Marzo de 1929, un gran empresario de turismo, Mr. Binjou, al ser entrevistado manifestó sobre nuestro país lo siguiente:

"Chile, el bello Chile, es el país de clima más agradable y de cielo más azul que he conocido, con sus habitantes de extrema civilización y de encantadora afabilidad; país de gran organización nueva; es un ejemplo; allí fue donde mejor atención hemos recibido y donde todo está preparado, hasta en sus detalles más pequeños."

**UNA DE LAS MEJORES
RESIDENCIALES EN
CUANTO A HIGIENE
Y COMIDA**

**Residencial
AMERICANA**

Ricardo Santa Cruz 62 — Fono 31139

**ESPECIALIDAD EN PESCADOS
Y MARISCOS**

ATENDIDA POR SU PROPIETARIA

Ana de Miranda

**Residencial
Bar y Restaurant
"VICTORIA"**

Atención esmerada por sus dueños. Abierto todo el año. Comida chilena e internacional.

FABRES 88 - FONO 31802
ESMERALDA 227 Y FABRES 130

Visite estos Establecimientos y
será siempre nuestro cliente.

Cartagena

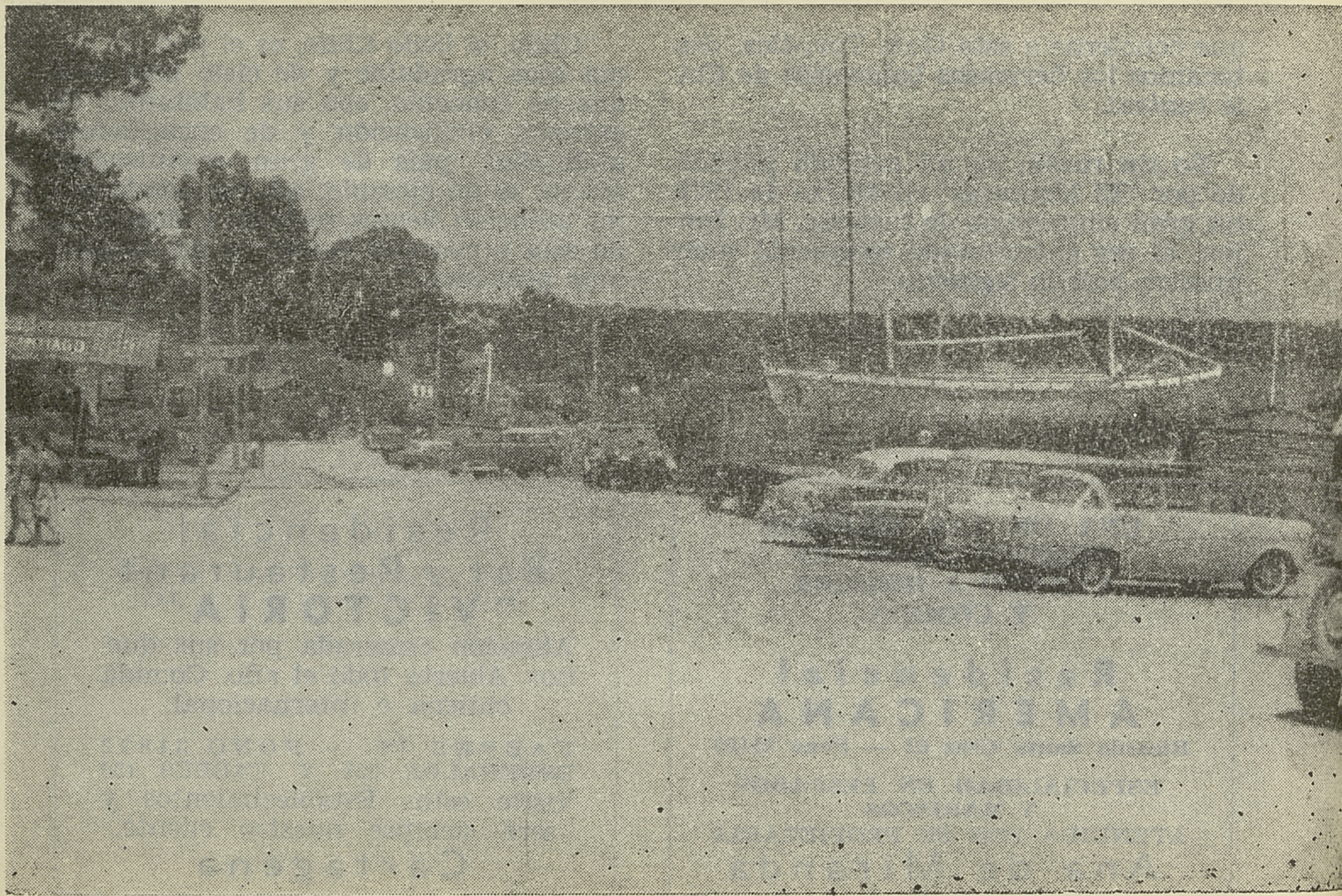

ALGARROBO

A L G A R R O B O

AUTORIDADES DE ALGARROBO:

Alcalde: señor Alfonso Casanova Dighiero.

Regidores: Sres. Luis Aguirrebeña Gabiola, Celín Plaza Plaza, José Manuel Catalán Cano y Juan de Dios Pérez Pérez.

A 154 kilómetros de Santiago y 72 de Valparaíso, por camino carretero, entre hermosas residencias, edificios de departamentos y un gran número de chalets de todos los tipos y condiciones arquitectónicas, se extiende la maravillosa bahía de Algarrobo, que con sus yates que diariamente pueblan la abrigada bahía, forman como un conjunto de aves

navegueras y armoniosas, que con sus velas blancas cual gaviotas, surcan el azul del mar apacible. Muestra Algarrobo lo más pintoresco de la zona y es, naturalmente, el orgullo de nuestra Costa Azul. Este balneario pertenece a la provincia de Valparaíso. Cuenta con muy buenos hoteles, con todo confort, y residenciales de primera categoría. Entre éstos podemos destacar el Carrera, Cantábrico, Vera, Parrón, Mayú, Algarrobo, Cecconi, Del Pacífico, Aguirrebeña, Uribe y otros.

Cerca de Algarrobo se encuentra un aeródromo, el cual se ve muy concurrido de avionetas de los diversos Clubs Aéreos de Chile.

EL QUISCO

Alcalde: Sr. Francisco Ferrer González.

Regidores: Sres. José R. Romero Erazo, Jorge Lemus Fernández, Mario García Reyes Sánchez y Juan Miguel Cerda Díaz.

Este balneario se encuentra a 148 kilómetros de Santiago y a 77 de Valparaíso. Cuenta con una hermosa y atractiva playa, que tiene muchas condiciones favorables: absolutamente limpias sus arenas, muy poca pendiente, la inmensidad de su playa y roqueríos, hacen de este balneario un magnífico y atrayente espectáculo de belleza natural, donde el turista tiene como recrear-

se. Cerca, a unos 2 kilómetros, está Isla Negra, donde los vecinos que viven todo el año se dedican a la pesca y sacan el mejor marisco de la zona. El turista ya conoce las bondades de esta parte, y es por esta razón que en la época de verano son innumerables los coches que se ven estacionados frente a las hosterías, para consumir el marisco fresco recién extraído del mar.

Tanto El Quisco como Isla Negra, están muy poblados. Muchos edificios, construcciones prefabricadas, hermosas praderas; hay hoteles y residenciales, entre las que se pueden contar El Italia, La Playa, Las Gaviotas, El Quisco, y otros de menor importancia.



BIBLIOTECA NACIONAL
SECCION CHILENA.

EL TABO

LES CUBES

EL T A B O

Alcalde: señor Sergio Alamos Pérez.

Regidores: señores Ruperto Vargas Molinare, Gilberto Llanos Valenzuela, Oscar Herrera Palacios y Mario Errázuriz Larraín.

Este balneario se encuentra a 119,8 kilómetros de Santiago, y a 106,9 de Valparaíso. Cuenta con confortables hoteles y residenciales. El Hotel El Tabo ofrece toda clase de comodidades. Hay una hermosa avenida central, con doble vía totalmente pavimentada, teatro, una iglesia pintoresca, comercio de todo or-

den en verano, y que en el invierno declina un poco. Pero los vecinos de la localidad viven arraigados a sus tierras llenas de vegetación, gozando de la paz y tranquilidad propias y generalizadas en el litoral central.

Hay mucha pesca y caza, de manera que los turistas pueden abastecerse y gozar de estos alimentos frescos y sanos. La playa es muy agradable y amplia; se ve muy concurrida durante el verano; las carpas multicolores presentan un hermoso aspecto primaveral, que es la atracción de todos.

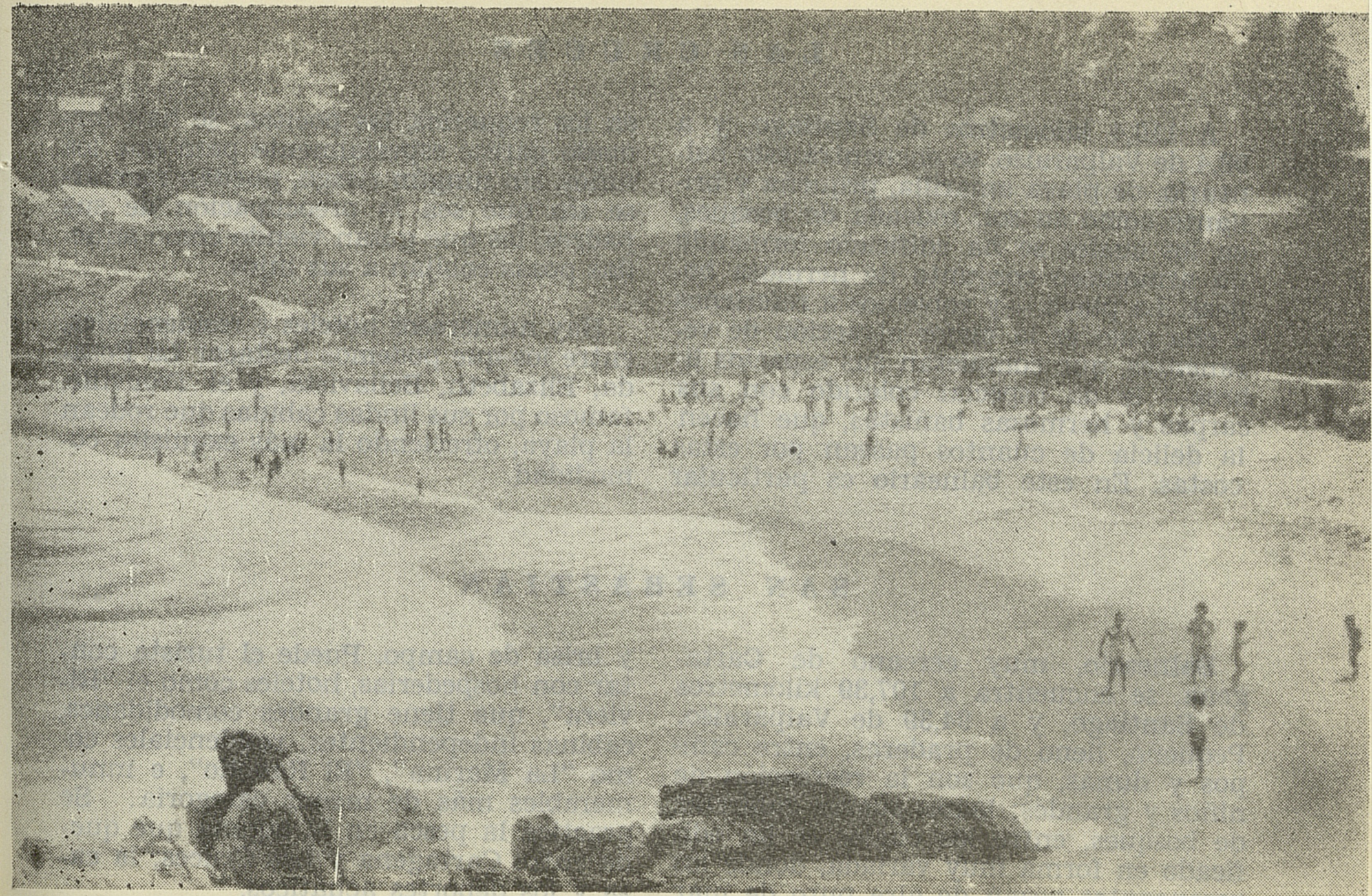

LAS CRUCES

L A S C R U C E S

A 110,4 kilómetros de Santiago, y a 98,4 de Valparaíso, se encuentra este balneario, de playa amarilla, pequeña y brillante como su sol, rodeada de bosques, en los cuales se ha edificado formando un armonioso conjunto de hermosa belleza. La playa —y volvemos a referirnos a ella pues es la mejor atracción de veranentes, que completan sus espacios libres— le da especial colorido con sus carpas y hermosas bañistas, que hacen la delicia de cuantos pasean por estas costas. En este balneario es particular

en los roqueríos, las pocitas; se han formado parece especialmente para que los niños, sin ningún riesgo, puedan recrearse sin que sea la preocupación de sus padres, los que gozan viendo cómo aquellas pozas cobijan a sus hijos.

Hay numerosos hoteles y residenciales, entre los que podemos destacar La Posada, Elizabeth, Bellavista, y el Trouville, famoso por sus lindas cabinas que rodean la playa, ofreciendo la más exquisita comodidad.

S A N S E B A S T I A N

Balneario, muy cercano de Cartagena, se encuentra a 107,39 kilómetros de Santiago, y a 94,39 de Valparaíso. Pequeño, lleno de praderas, entre campos y dunas, que son la recreación de niños y grandes; lomas suaves cubiertas de bosques, entre los cuales se ha edificado en forma muy variada, donde los veraneantes gozan de aire puro de mar

y brisa de campo. Puede el turista contar con hospederías, hoteles como el "Riviera", que tiene grandes comodidades, cabinas independientes; residenciales como "La Marina", "El Rancho", e innumerables más de menor categoría. Se practica la pesca en la laguna que queda entre Cartagena y Las Cruces; la caza y los deportes acuáticos.

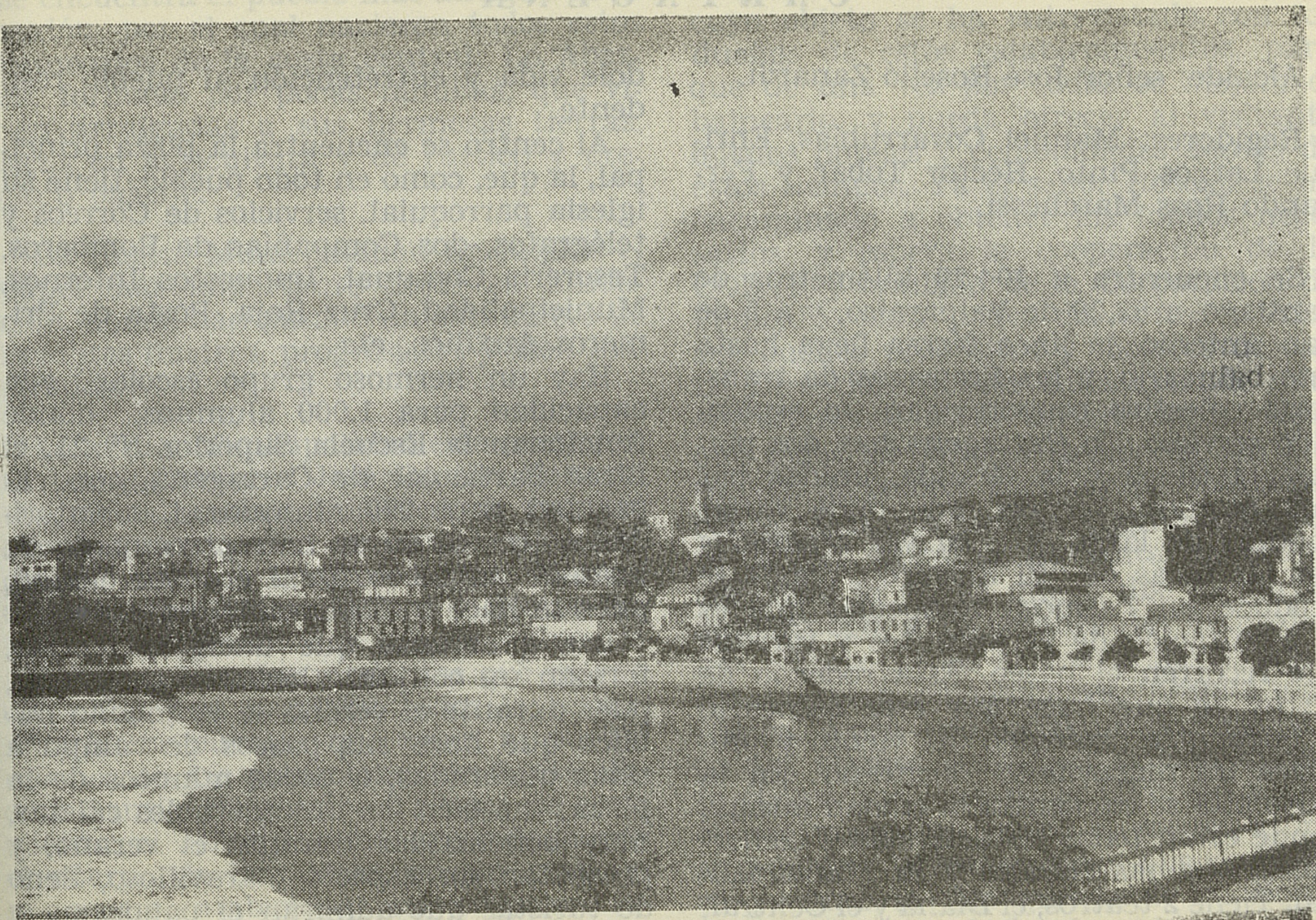

CARTAGENA

C A R T A G E N A

Alcalde: señor José Roselló Zanardi.

Regidores: Manuel Covarrubias, Enrique Largos Pinto, Héctor Tobar y Fernando Ross Marchessi.

Se encuentra a 104,29 kilómetros de Santiago, a 82,29 de Valparaíso, y a 5 de San Antonio, la línea férrea llega hasta este balneario, y las Empresas de transporte colectivo proporcionan un espléndido servicio. En Cartagena hay dos playas: la Chica y la Grande, unidas por una hermosa terraza, que mide varias cuabras de largo, y a su vez separadas por las rocas de "El Suspiro", donde se produce un hermoso rompeolas que es la admiración de veraneantes y turistas que recorren el paseo. Está rodeado de cerros, lo que hace que este balneario se encuentre protegido del viento y produzca un maravilloso bienestar. En la parte alta se encuentra la ciudad misma, donde están todas las actividades comerciales, oficinas fiscales y la Municipalidad. Tiene 2 teatros, el Diana y el Central, que funcionan durante todo el año, dán-

dole vida y entretención al pueblo residente.

Al centro se encuentra la plaza principal, la que, como en todo pueblo, tiene su iglesia parroquial, servicios de Correos y telégrafos, dos Compañías de Bomberos, Tesorería Comunal, Impuestos Internos, Municipalidad, Cruz Roja, Posta de Primeros Auxilios, etc.

Hay un hermoso grupo escolar, con capacidad para 1.000 alumnos, donde funcionan la Escuela Superior N° 21, el Liceo Particular de Cartagena, con capacidad para 250 alumnos. Las autoridades locales ya se han preocupado de instalar un Liceo fiscal en esta ciudad, pues se hace indispensable día a día.

Las quebradas que unen los cerros, forman un conjunto hermoso de paseos, pues durante el verano se ve mucho público que hace sus paseos de campo a estas quebradas, a pocos minutos de la plaza; también las innumerables caletas, muy concurridas durante el verano, y presentan un aspecto maravilloso, lleno de turistas que admiran el panorama y bondades del mar. En sus alrededores

se encuentra el pueblo más antiguo de la región, por el cual nacieron todos estos balnearios de la costa central: Lo Abarca, formado por pocas familias, que viven arraigadas a sus hermosas tierras, ricas en agricultura y de rústico y precioso paisaje.

La Ilustre Municipalidad ha jugado el papel más importante desde su fundación, donde han pasado un sinnúmero de hombres ilustres, progresistas y bien inspirados.

La actual Municipalidad está compuesta por los señores José Roselló Zanardi (Alcalde), hombre dinámico, de grandes aspiraciones, que en conjunto con los Regidores señores Enrique Lagos, Manuel Covarrubias, Fernando Ross y Héctor Tobar, se proponen dar a este balneario todos los adelantos modernos que exigen estos tiempos, habilitar todos los caminos; hacer puentes que unan al pueblo mismo con las poblaciones de Santa Elisa y Santis. Para estos trabajos de gran aliento, el señor Roselló, secundado por el cuerpo de Regidores, en un plan, si se quiere ambicioso, se propone fomentar la construcción de casas y vi-

viendas, construcción de hoteles, para cuyo objeto se ha entrevistado con los dueños de estos establecimientos, para que de una vez por todas se mejore el balneario, y pueda ofrecer al visitante buenos hoteles y comodidades dignas de estos tiempos. Ya el señor Roselló se ha encaminado a obtener los fondos necesarios, y espera la cooperación de la CORVI, y también de la Corporación de Fomento, para poder darle fin a todos sus buenos propósitos y mejores deseos. La Dirección de esta Guía aplaude muy sinceramente estas iniciativas, y desea que todos los señores Regidores, sin distinción de colores partidarios, colaboren con entusiasmo para el engrandecimiento de esta Comuna, de tanta importancia como lo es, ya que recibe al pueblo de Santiago, a los veraneantes de medianos recursos, y es necesario darles a éstos mayores comodidades, hospitalidad franca, y con esto forjar un porvenir para que seamos visitados también durante el invierno, que no es riguroso y, por el contrario, presenta el mejor clima agradable y la tranquilidad que se observa produce la más grande de las riquezas, que es la salud y la vida.

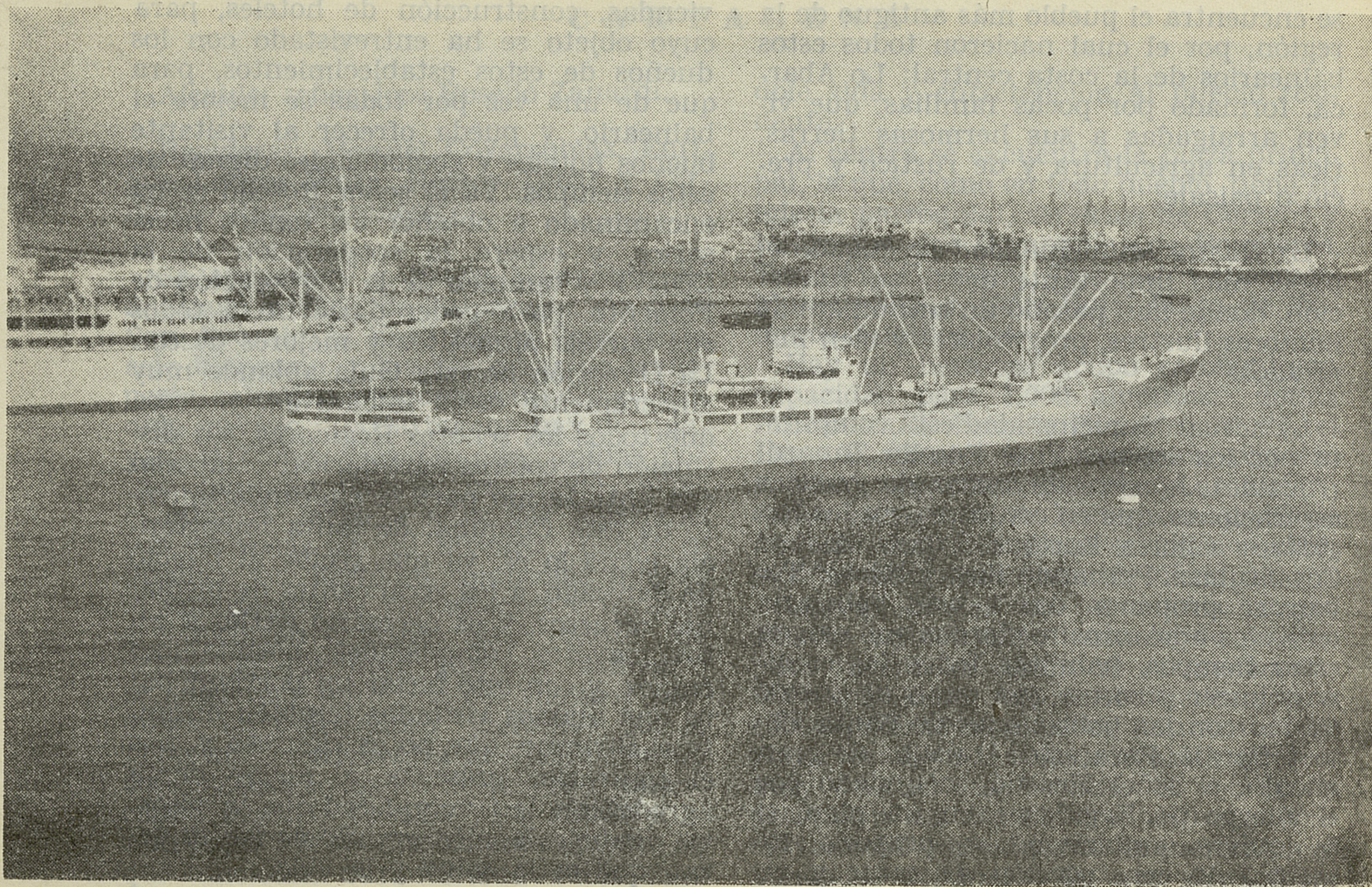

SAN ANTONIO

SAN ANTONIO

Alcalde: Sr. Eduardo Chamorro Herrera.

Regidores: señores Guillermo Rodríguez Neira, José Rodríguez Mura, Olof Suárez, Néstor Fernández Thomas, Elidio Soto Soto y Guillermo Calderón Obregón.

La Comuna de San Antonio fue creada por Ley del 22 de Diciembre del año 1891, y después de esta fundación vinieron muchos pobladores a incrementar el comercio, hasta que en el año 1894, el día 16 de Mayo, se constituye la primera Junta Edilicia, la que fue presidida por don Agustín Dalançon, que era en aquel entonces presidente de la Comisión Calificadora de Poderes.

Su primer Alcalde fue don José Segundo Plaza, después don Agustín Dalançon y don Pedro Antonio Moyano. El primer Secretario Municipal, don Manuel A. Cartagena, y Tesorero, don José del Carmen Hinojosa.

Primera preocupación de estos hombres de progreso, fue la de hacer llegar hasta San Antonio la línea férrea, que

sólo llegaba hasta Melipilla. Posteriormente el Alcalde don Alberto Barros es quien da mayor impulso, en esos años, a la formación de la ciudad, dando líneas de edificación y formación de las calles, empieza el movimiento de barcos, y los pescadores animan con sus botes pesqueros el constante ajetreo de la pesca. En el año 1912 se inician las obras portuarias; posteriormente se da el agua potable y alumbrado de la ciudad. Es así como cada Junta Edilicia, en sus respectivos períodos, hace cada cual obra efectiva en favor de la Comuna.

El actual Municipio está formado por los siguientes Regidores:

Alcalde, D. Eduardo Chamorro Herrera.

Primer Regidor, D. Guillermo Rodríguez Neira.

Segundo Regidor, D. José Rodríguez Mura.

Tercer Regidor, D. Olof Suárez.

Cuarto Regidor, D. Néstor Fernández Thomas.

Quinto Regidor, D. Elidio Soto Soto.

Sexto Regidor, D. Guillermo Calderón Obregón.

Este Municipio ha elaborado un vasto plan de trabajo, tendiente a mejorar todos los servicios de la ciudad: calles, caminos, agua potable, alumbrado eléctrico, y ahora, en concordancia con la Asociación de Municipalidades del Litoral Central, hacen una obra mancomunada, que cuenta con grandes proyectos que tienden a elevar el nivel de vida de este puerto y de esta zona.

San Antonio se encuentra a 108 kilómetros de la capital y a 86 de Valparaíso. Es necesariamente el puerto principal obligado de Santiago, pues llega mucha mercadería con destino a la metrópoli, como también se efectúa el embarque de todo el cobre del mineral El Teniente, lo que le da una enorme importancia. Y así, el movimiento portuario toma mucho auge, dando cabida al acarreo de materiales y mercaderías por medio de Empresas de Transporte y camiones particulares, que constituye una riqueza para la zona, ya que aumenta el trabajo día a día.

Dentro de la bahía del mismo puerto, no hay balnearios, pero es el centro de

atracción local, por cuanto cuenta con entretenciones de toda índole, como ser boites, cafés, restaurantes, etc. Es importante esta ciudad, por su comercio, su industria, su puerto y, en general, por todas las obras que impulsan su progreso.

En San Antonio está la Radio "Sargento Aldea", que con sus atractivos programas hace dar vida de gran ciudad. Hay numerosos hoteles y residenciales, los que se pueden apreciar en los avisos destacados de la presente Guía, como también en la guía hotelera. En su aspecto social, tenemos teatros, salones de baile, boites, restaurantes, fuentes de soda, cafés, clubes sociales.

El Banco de Chile, Sucursal San Antonio, lo mismo que el Banco del Estado de Chile, hacen que el comercio se desarrolle con el apoyo de estas instituciones.

Todas las Oficinas Públicas funcionan en un barrio de San Antonio denominado Barrancas, que queda camino hacia Llole, donde se encuentra la Gobernación Departamental, y en cuyo edificio están instalados la I. Municipalidad, Te-

sorería Comunal, Impuestos Internos, Conservador de Bienes Raíces, Dirección de Pavimentación Urbana, Gabinete de Identificación, Correos y Telégrafos, Agrónomo Departamental, e Investigaciones.

En Barrancas también están ubicados la Cárcel Pública, los Juzgados de Mayor y Menor Cuantía, de Menores, del Crimen y servicios de su dependencia. Un hermoso Grupo Escolar, donde se encuentran ubicadas las Escuelas Superior de

Hombres N° 4 y de Mujeres N° 3, dividiendo el edificio en dos partes

En Barrancas de San Antonio se encuentran el comercio mayorista, las grandes Empresas Marítimas, la Aduana, la Administración de la Empresa Portuaria, Compañía Industrial de Electricidad, West India Oil Co., Esso Standard Oil Co., COPEC, Shell Mex Chile, compañías pesqueras Arauco, San Antonio y otras, que corresponden al alto comercio zonal.

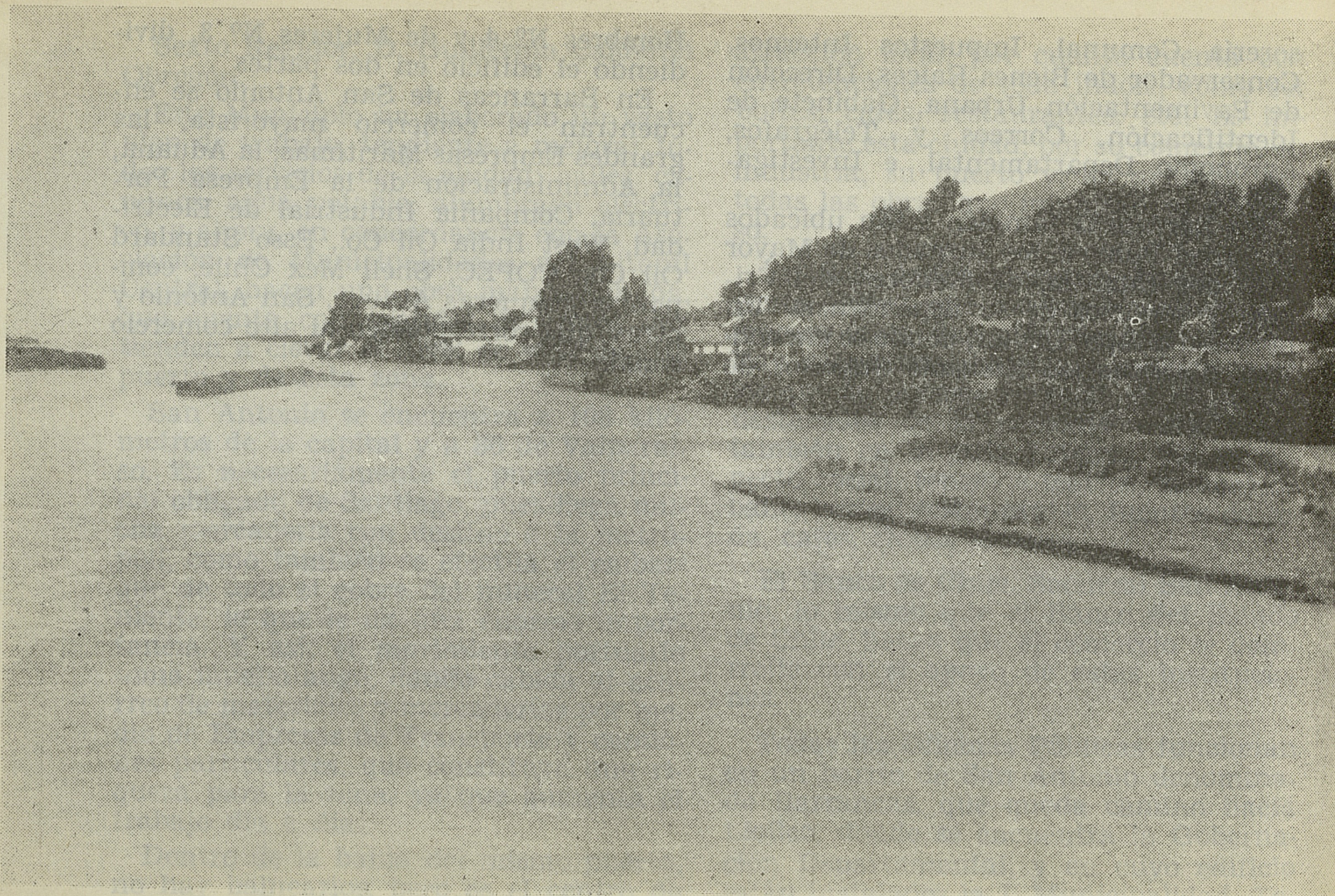

TEJAS VERDES

L L O L L E O

En la Comuna de San Antonio queda ubicado este lugar, de tranquilidad y clima ideal. Está a 3 kilómetros de San Antonio, y cuenta con magníficas residencias, plazas, comercio e industria, hoteles de primera categoría y muchas entretenimientos, clubes, tennis y deportes.

La playa queda algo distante de la ciudad, pero en su época se ve muy concurrida, ya que existe un servicio especial de locomoción a la playa. Llolleo, por su clima, es recomendado por los facultativos como el mejor para los enfermos del corazón.

T E J A S V E R D E S

Hermoso paraje de la costa, queda ubicado a 112 kilómetros de Santiago y 90 de Valparaíso, al norte de la desembocadura del río Maipo. Presenta un aspecto digno de conocer; es muy concurrido en el verano y lleva una vida tranquila y agradable. En esta región está la Escuela de Ingenieros Militares, donde todas las mañanas se oyen sonos marciales, y

el ajetreo militar hace sentirse como en una pequeña ciudad con mucha vida. Tiene poco comercio, pero como Llolleo está tan cerca, sus habitantes se abastecen en esta ciudad, como también en San Antonio, a sólo tres y medio kilómetros y con un servicio espléndido de micros durante todo el año.



Alcalde: Sr. Guillermo Galmes. Regidores: Gustavo Vicuña, Leopoldina Carbonell, Gastón de Goyeneche, Eduardo Castillo y Fernando Echeverría,

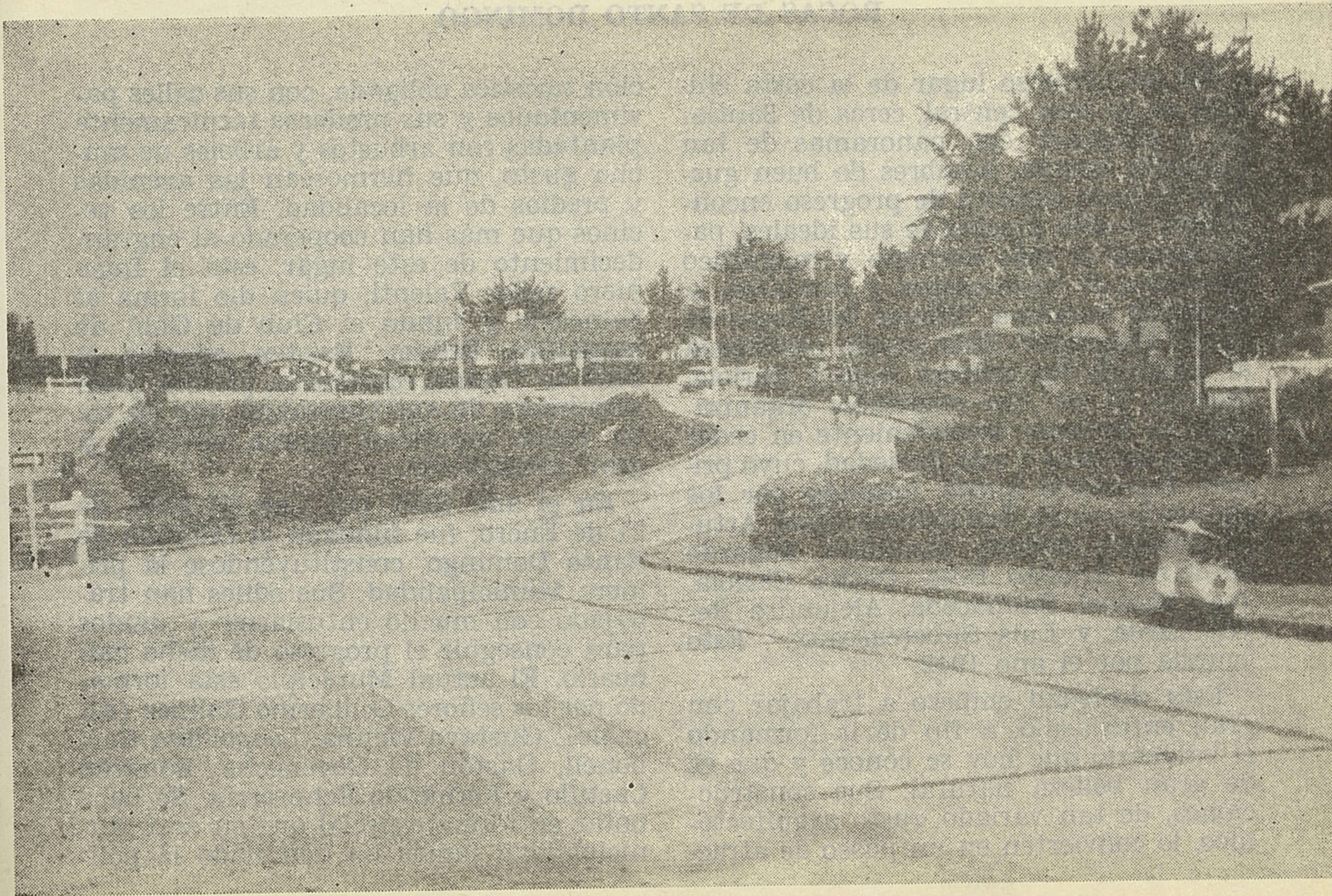

SANTO DOMINGO

ROCAS DE SANTO DOMINGO

En un hermoso lugar de la costa chilena en su zona central, cerca de Santiago, y contando con panoramas de tan exquisita belleza, hombres de buen gusto y de gran espíritu de progreso encontraron el sitio preciso de sus ideales, para formar el más hermoso y magnífico balneario de estas costas, y fundaron la Sociedad Anónima "Playas las Rocas de Santo Domingo". Este predio pertenecía al fundo de los señores Boso y Cariola, quienes al ver tan respetable organización no tuvieron inconveniente en ceder dichos terrenos a esta Sociedad, cuyo primer Directorio quedó formado por los siguientes socios fundadores: Sres. Arturo Phillips, Rodolfo Jaramillo, Edgardo Gubbins, Ernesto Boso, Carlos Cariola, José Manuel Balmaceda, Alejandro Reyes Cerda y Luis Subercaseaux. Esto ocurría por el año 1942.

Esta Sociedad empezó a trabajar con gran entusiasmo, a fin de ir formando el balneario que hoy se conoce y que es de gran belleza natural. Sus construcciones, de tan variado gusto arquitectónico, lo convierten en un paseo de atrac-

ción turística obligada, con sus calles pavimentadas y sus praderas técnicamente plantadas con arbustos y árboles de mucho gusto, que hermocean las avenidas y predios de la localidad. Entre los vecinos que más han cooperado al engrandecimiento de este lugar, está el Ingeniero señor Valenti, quien dio forma al balneario y fundó el Club de Golf, de magnífica belleza. Existen además el Club de Tennis, equitación, piscina, y un sinnúmero de entretenciones que en toda época muestran alguna novedad y gran satisfacción.

En el año 1946, por Ley N° 8409, de 21 de Enero, fue fundada la Comuna de Santo Domingo, constituyéndose la primera Municipalidad. Sus ediles han trabajado con mucho entusiasmo y unidos para conseguir el progreso de dicho balneario. El actual Municipio está formado por los señores Guillermo Galmes (Alcalde), Gustavo Vicuña, Leopoldina Carbonell, Gastón de Goyeneche, Eduardo Castillo y Fernando Echeverría. Se hace notar en forma especial que en esta Municipalidad jamás ha dominado la polí-

tica en su gobierno comunal, sino que el ideal de progreso ha sido la única divisa que ha unido a todos los señores regidores, mediante una labor unitaria que ha dado preciosos frutos, cuyo exponente es el desarrollo maravilloso de su progreso.

Santo Domingo se encuentra a 112,70 kilómetros de Santiago y a 91 de Valparaíso. A dos kilómetros de Llolleo, entre verdes colinas y extensas praderas, se encuentran las edificaciones de pintorescos chalets; llamativas y modernas

construcciones se alzan bajo la frondosidad de los árboles; mansiones de todo lujo; hermosas playas, muy extensas, que proporcionan mayor belleza y grandiosidad a la naturaleza. Grandes rocas, verdaderas maravillas naturales, dominan la inmensidad del mar. Una piscina de agua de mar, un teatro que ofrece comodidad, un motódromo que es aprovechado por los aficionados a este deporte de grandes emociones. El Club Hotel Rocas de Santo Domingo, que ofrece los últimos adelantos de la industria hotelera, está abierto todo el año.

NAVIDAD

Alcalde: Sr. Gildado Venegas Rubio.

Regidores: Max Palomino Palomino, Francisco Navarro Menares, Francisco Chávez Cifuentes y Eduardo Rojas Moreno.

A 174,4 kilómetros de Santiago, se encuentra esta pequeña ciudad, pero de

gran empuje económico. Los vecinos tienen entregada su vida a la agricultura, y poseen sus propiedades en las cuales se propende a la industria casera. Cerca de este pueblo está el balneario más pintoresco: Matanzas, donde el roquerío y hermosas playas despiertan en el turista una verdadera admiración.

Tejidos "Corsi"

Reconocidos por su calidad y presentación. Modelos exclusivos.

Fábrica:

Bascuñán N.º 54 — Fono 94218

SANTIAGO.

Depósito de Ventas:

Bascuñán 54 y B. O'Higgins 2837.

SANTIAGO.

Esmeralda 136 — CARTAGENA.